

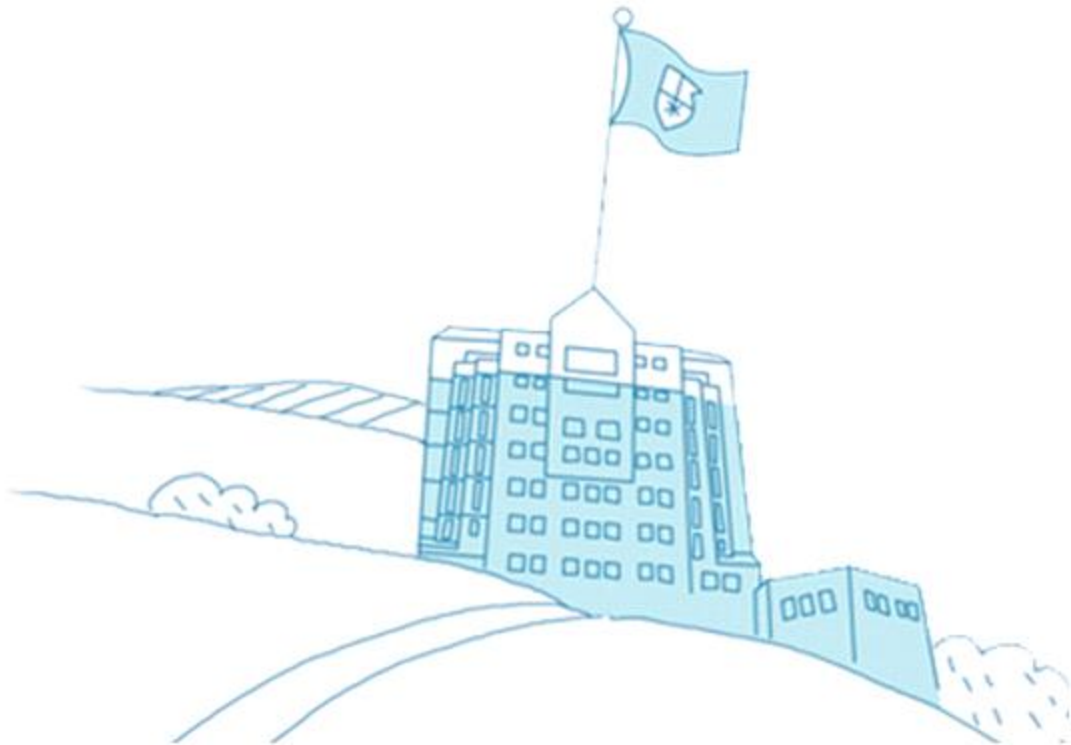

2021학년도 편입학 모집요강



경성대학교 입학관리팀

목 차

1. 편입학 전형 일정표	2
2. 모집학과 및 모집인원	3
3. 지원자격	5
4. 제출서류	7
5. 전형방법 및 전형요소별 성적 반영 방법	9
6. 면접고사	10
7. 사정방법	11
8. 원서접수 및 전형료	11
9. 합격자발표/등록/환불	12
10. 수험생 유의사항	13
11. 개인정보 수집 및 이용 안내	14
별첨 1] 학사학위(4년제) 과정 간호과 지정('12~19학년도) 전문대학 현황	15
별첨 2] 2021학년도 전문대학연계편입 모집학과 현황	16
별첨 3] 편입학 인정학점 및 졸업학점	17
서식 1] 전문대학연계편입 연계교육과정 이수확인서	19
서식 2] 특성화고동일계특별전형(정원외) 입학확인서	20
서식 3] 농어촌특별전형(정원외) 입학확인서	21

1. 편입학 전형 일정표

구 분	일 시	비 고	
원서접수	2021.1.4(월) ~ 1.8(금) 18:00까지	<ul style="list-style-type: none"> ▶ 원서는 인터넷으로만 접수(유웨이어플라이) ▶ 최근 3개월 이내에 촬영한 증명사진(3X4) 파일첨부 	
서류제출	2021.1.4(월) ~ 1.11(월)	<ul style="list-style-type: none"> ▶ 우편 또는 방문제출 가능 ▶ 서류 우편 제출 : 접수사이트에서 발송용 봉투 라벨을 출력하여 봉투에 부착 후 우체국에서 수취인 후납부담으로 발송(착불 불필요), 2021.1.11(월) 우편소인까지 유효함 ▶ 서류 방문 제출 : 2021.1.11(월) 17:00까지 입학관리팀(정보관101호)으로 제출 	
면접고사	2021.1.29(금)	<ul style="list-style-type: none"> ▶ 고사장소와 시간은 2021.1.28(목) 입시홈페이지 공지 ▶ 예·체능계열 면접고사 준비사항은 홈페이지 참조 	
최초 합격자	발표	2021.2.5(금)	▶ 발표방법 : 입시홈페이지 발표(15:00예정)
	등록	2021.2.8(월) ~ 2.9(화)	▶ 등록금고지서는 2021.2.5(금) 18:00부터 입시홈페이지에서 출력
충원 합격자	발표	2021.2.9(화) ~ 2.16(화)	<ul style="list-style-type: none"> ▶ 1차, 2차 충원합격자는 입시홈페이지 공지(개별통지하지 않음) ▶ 3차, 4차 충원합격자부터 개별 전화 통지 ▶ 등록금고지서는 충원합격 통보를 받은 직후부터 입시홈페이지에서 출력
	등록	2021.2.10(수) ~ 2.17(수)	<ul style="list-style-type: none"> ▶ 충원합격자 통보마감 : 2021.2.16(화) 21:00까지 ▶ 충원합격자 등록마감 : 2021.2.17(수) 14:00까지
등록금 환불	2021.2.10(수) ~ 2.16(화) 20:00까지	▶ 등록금 환불은 입시홈페이지에서 신청(기한 엄수)	

2. 모집학과 및 모집인원

《모집단위 및 모집인원 관련 안내사항》

- ▶ 편입학 시 본교의 모집단위, 학과(전공)명칭은 2021학년도 편제개편에 따라 변경될 수 있습니다.
- ▶ 전공구분 없이 학부단위로 모집하는 경우, 3학년 2학기에 전공 배정합니다.(학생이 원하는 전공 선택 가능)
단, 호텔관광경영학전공과 외식서비스경영학전공은 전공단위로 선발하지만, 학부 특성상 3학년 1학기는 호텔관광외식경영학부 소속으로 되고, 3학년 2학기에 편입학으로 모집한 전공으로 배정합니다.
- ▶ 편입학 학년은 3학년이며, 의료인력양성 및 유치원교사양성 편입학 학년은 4학년입니다.

대학	학부(과) 및 전공명	코드	일반편입 최소(최대) 인원	학사 편입	전문대학 연계편입	의료인력 및 유치원교사 양성편입	특성화고 편입	농어촌 편입	저소득층 편입
문과 대학	인문문화학부	국어국문학전공	1	13(29이내)		10			
		일어일문학전공	2						
		역사문화학전공	3						
	글로벌문화학부	문화기획학전공	4	5(12이내)					
		문화콘텐츠학전공	5						
		문화서비스학전공	6						
	영어영문학과		7	8(18이내)					
	중국학과		8	7(16이내)		8			
	문헌정보학과		9	4(8이내)	1				
	유아교육과		10	-	1		2		
	윤리교육과		11	2(4이내)					
	심리학과		12	1(2이내)	1				
법정 대학	법행정정치학부 법학전공	13	7(16이내)		5				
사회 과학 대학	경찰행정학과	14	8(18이내)					1	
	미디어커뮤니케이션학과	15	2(5이내)						
	광고홍보학과	16	1(1이내)	1				1	
	사회복지학과	17	2(4이내)	2				1	2
상경 대학	경제금융물류학부	경제금융학전공	18	6(13이내)					
		물류학전공	19						
	호텔관광외식경영학부 호텔관광경영학전공		20	2(5이내)	1	4		1	
	호텔관광외식경영학부 외식서비스경영학전공		21	2(4이내)	1	4			
	경영학과		22	14(30이내)					
	국제무역통상학과		23	7(16이내)					
	회계학과		24	7(16이내)					
	빅데이터응용통계학과		25	4(9이내)					
이과 대학	응용수학과		26	3(6이내)					
	화학생명과학부	화학전공	27	12(26이내)					
		생명과학전공	28						
	에너지과학과		29	4(8이내)					

대학	학부(과) 및 전공명	코 드	일반편입 최소(최대) 인원	학사 편입	전문대학 연계편입	의료인력 및 유치원교사 양성편입	특성화고 편입	농어촌 편입	저소득층 편입
공과 대학	기계메카트로닉스공학부 기계자동차공학전공	30	2(5이내)						
	기계메카트로닉스공학부 메카트로닉스공학전공	31	5(10이내)						
	환경공학과	32	4(8이내)						
	토목공학과	33	5(10이내)						
	도시공학과	34	4(9이내)						
	건축학과(5년제)	35	5(11이내)						
	실내건축학과	36	2(4이내)	1			2		
	산업경영공학과	37	1(3이내)						
	신소재공학과	38	9(21이내)						
	전기공학과	39	5(11이내)						
	전자공학과	40	6(13이내)		4				
	컴퓨터공학과	41	10(23이내)						
	소프트웨어학과	42	5(12이내)						
	정보통신공학과	43	3(7이내)						
제약공학과	44	1(3이내)							
예술 종합 대학	음악학부	피아노전공	45	9(19이내)					
		작곡전공	46						
		성악전공	47						
		관현악전공(오르간포함)	48						
	디자인학부 시각디자인학전공	49	1(2이내)	1					
	디자인학부 산업디자인학전공	50	2(4이내)						
	연극영화학부 연극전공	51	7(15이내)						
	연극영화학부 영화전공	52	5(12이내)	1					
	연극영화학부 뮤지컬전공	53	1(2이내)						
	영상애니메이션학부 영상학전공 애니메이션학전공	54	1(3이내)	2					
	디지털미디어학과	55	4(8이내)						
	스포츠건강학과	56	5(12이내)		5				
	미술학과	57	1(3이내)						
	공예디자인학과	금속공예디자인전공	58	5(12이내)					
도자공예전공		59							
가구디자인전공		60							
텍스타일디자인전공		61							
사진학과	62	3(6이내)							
패션디자인학과	63	9(20이내)							
생명 보건 대학	간호학과	64	2(2이내)	4		4			
	물리치료학과	65	3(4이내)	1	3	3			
	식품생명공학과	66	6(13이내)	1					
	식품영양학과	67	2(5이내)	1				1	
합계			254명	20명	43명	9명	3명	4명	2명

3. 지원자격

《지원 관련 공통 유의사항》

- ▶ 편입학 지원자는 복수지원이 불가하므로, 1개의 전형 및 1개의 모집단위에만 지원할 수 있습니다.
- ▶ 편입학의 경우 본교 재적생(재학생, 휴학생)은 지원할 수 없으므로, 원서접수 마감일(2021.1.8.금)까지 학적상실이 완료된 자에 한해 지원자격을 인정합니다. 단, 졸업예정자는 편입학모집으로 지원 가능합니다.
- ▶ 전적대학의 계열 및 학과에 관계없이 편입학으로 지원 가능하며, 편입학 학년은 3학년입니다. 단, 의료인력양성편입 및 유치원교사양성편입은 3년제 전문대학의 해당 학과 졸업(예정)자 및 해당 국가시험 자격증 소지자만 지원 가능하며, 편입학 학년은 4학년입니다.
- ▶ 간호학과 및 물리치료학과는 편입 후 교육과정 이수에 대하여 학과의 지도를 따라야 하며, 전공필수 과목 이수를 위해 1~2학기 추가 수강해야 할 수도 있습니다. 간호학과와 물리치료학과 의료인력양성편입생(4학년 편입)은 학과의 교육과정인정심사 과정을 거쳐 우리대학 전공과목을 이수한 것으로 인정할 수 있습니다.
- ▶ 유아교육과는 편입 후 교육과정 이수에 대하여 학과의 지도를 따라야 하며, 전공필수 과목 이수 및 졸업을 위해서는 추가 학기를 수강해야 할 수도 있습니다. 유아교육과(4학년 편입)는 학과의 교육과정인정심사 과정을 거쳐 우리대학 전공과목을 이수한 것으로 인정할 수 있습니다.
- ▶ 전적대학 학제를 반영하여 지원자격을 확인합니다.(ex 일반편입 지원자 전적대학이 3학기인 경우, 2학년(6학기) 수료 필요(계절학기 제외))

구 분		지 원 자 격
정 원 내	일반편입	<p>가. 국내 전문대학 졸업(예정)자 또는 이와 동등 이상의 학력이 있다고 인정되는 자(2021년 2월 기준) ※ 3년제 전문대학에서 2년을 이수한 경우 지원 불가능</p> <p>나. 국내 대학에서 2학년 또는 4학기(계절학기 제외) 이상 수료(예정)한 자(2021년 2월 기준) ※ 수료는 각 대학에서 규정하는 2학년(4학기) 이상 수료기준에 해당하는 소정의 학점 취득을 의미한다. 「학점인정 등에 관한 법률」 및 「평생교육법」에 의하여 전문학사 이상의 학위 취득(예정)자, 동법에 의한 학사학위 과정의 경우 취득한 학점이 70학점 이상인 자(2021년 2월 기준)</p> <p>라. 외국 대학에서 2학년 또는 4학기(계절학기 제외) 이상 수료(예정)하고 학사학위 취득에 필요한 최저학점의 1/2이상을 취득한 자, 외국 전문대학 졸업(예정)자(2021년 2월 기준) ※ 한국의 전문대학 및 대학에 준하는 외국 소재 정규대학만을 인정함 ※ 졸업학점 및 이수학점 확인이 불가능한 경우 지원 불가함 - 수료기준 이수학점 및 기타 요건 확인을 위한 증빙서류(학칙 등)를 추가로 제출해야 함</p> <p>마. 고등교육법 제50조의3에 따라 교육부가 지정한 84개 전문대학 간호학과에서 수업연한을 4년으로 하는 과정을 2학년(4학기) 이상 수료(예정)한 자(모집요강 15쪽 [별첨1] 참조) ※ 4년 교육과정 간호학과 지정학년도 이후 신입생 또는 간호학과 지정 당시 재학생 중 본인의 신청에 의하여 4년 교육과정의 간호학과로 적용을 받은 자만 지원 가능</p>
	학사편입	<p>가. 국내대학의 학사학위 취득(예정)자(학점은행제 또는 독학학위제에 의한 학사학위소지자 포함) 또는 이와 동등 이상의 학력이 있다고 인정되는 자 ※ 「학점인정 등에 관한 법률」에 의거하여 학점을 취득한 경우에도 동법 제9조에 의거 “학사학위를 취득”한 경우에 한하고, 이를 “학력인정(예정)증명서”등으로 대체할 수 없음</p> <p>나. 외국 소재 정규 대학 학사학위 취득(예정)자 ※ 졸업학점 및 이수학점 확인이 불가능한 경우 지원 불가함 - 수료기준 이수학점 및 기타 요건 확인을 위한 증빙서류(학칙 등)를 추가로 제출해야 함</p>
정 원 외	전문대학 연계편입	<p>우리대학과 연계교육과정 협약을 체결한 전문대학(동의과학대학, 동부산대학, 부산여자대학) 해당학과에서 전문학사학위를 취득(예정)한 자로서 아래 사항을 모두 충족하는 자</p> <ol style="list-style-type: none"> ① 연계교과목 중 9학점 이상을 이수한 자 ② 학업성적 누계 백분을 성적이 80점 이상인 자 ③ 협약 시행학년도 이후에 전교육과정을 이수한 자(모집요강 16쪽 [별첨2] 참조)

구 분	지 원 자 격
의료인력 양성편입	가. 간호학과 : 국내 전문대학의 간호과 3년제 졸업(예정)자로 간호사 면허소지자 또는 취득예정자 나. 물리치료학과 : 국내 전문대학의 물리치료과 3년제 졸업(예정)자로 물리치료사 면허소지자 또는 취득예정자
유치원교사 양성편입	국내 전문대학의 유아교육과 3년제 졸업(예정)자로 유치원 정교사 2급 자격증 소지자 또는 취득예정자
특성화고편입	일반편입학 지원자격이 있는 자로서, 신입학 당시 특성화고동일계특별전형(정원외)으로 입학한 학생
농어촌편입	일반편입학 지원자격이 있는 자로서, 신입학 당시 농어촌전형(정원외)으로 입학한 학생
정원 외 저소득층편입	<p>일반편입학 지원자격이 있는 자로서, 「국민기초생활 보장법」 제2조 제1호에 따른 수급권자 및 같은 조 제10호에 따른 차상위 계층, 「한부모가족지원법」 제5조 및 제5조의 2에 따른 지원 대상자</p> <p>① 국민기초생활보장 수급권자(원서접수 마감일 기준 자격이 있는 경우) - 「국민기초생활 보장법」 제2조 제1호(수급권자) 및 제2호(수급자)에 의한 대상자</p> <p>② 차상위계층(원서접수 마감일 기준 자격이 있는 경우) - 「국민기초생활 보장법」 제2조 제10호(차상위계층)에 따른 대상자 - 차상위계층의 인정범위 * 차상위 복지급여 수급자 : 차상위 건강보험본인부담금 경감, 차상위 장애수당, 차상위 장애인연금부가급여, 차상위 자활근로자 중 하나 이상의 급여를 받고 있는 가구의 학생 * 차상위 복지급여 비수급자 : 우선돌봄 차상위 가구의 학생</p> <p>③ 한부모가족 지원대상자(원서접수 마감일 기준 자격이 있는 경우) - 「한부모가족지원법」 제5조 및 제5조의2에 따른 지원대상자</p>

4. 제출서류

- ▶ 제출서류는 2021.1.11.(월) 17:00까지 입학관리팀으로 제출해야 합니다.(우편 제출은 2021.1.11.(월) 우편소인까지 유효)
- ▶ 제출서류를 정해진 기간 내에 제출하지 않으면 결격 처리되며, 접수된 서류는 일절 반환하지 않습니다.
- ▶ 졸업(수료) 예정증명서를 제출한 경우 **2021.2.19.(금)**까지 졸업(수료) 증명서를 추가로 제출하여야 합니다.
- ▶ 모든 서류는 원본 제출이 원칙이며, 원본 재발급이 불가능한 유일본인 경우 원본 제시 후 원본대조필 가능합니다.(본교 입학관리팀 확인)
- ▶ 서류접수 마감일 이후의 계절학기 성적은 편입성적으로 반영하지 않습니다. 단, 학점은 지원자격과 관련된 취득예정학점으로 인정합니다.
- ▶ 재학, 제적, 휴학 등 기타 증명서는 학력증명서로 인정하지 않습니다.
- ▶ 외국에서 발급받은 서류에 아포스티유 또는 영사확인서가 미첨부된 경우 서류미비로 결격 처리합니다.
- ▶ 외국어로 기재된 모든 서류(영어 제외)는 반드시 한국어로 공증 번역하여 제출해야 합니다.

일반편입 / 전문대학연계편입 / 의료인력양성편입 / 유치원교사양성편입 / 특성화고편입 / 농어촌편입 / 저소득층편입

공통 제출 서류	<p>1. 학력증명서 1부(30일 이내 발급된 것에 한함)</p> <p>가. 전문대학 졸업(예정)자 : 졸업(예정)증명서</p> <p>나. 4년제 대학 2학년(4학기) 이상 수료(예정)자 : 수료(예정)증명서</p> <p style="padding-left: 20px;">※ 소속대학에서 수료증명서 양식이 없을 경우 성적확인부서에서 발행한 '수료확인서' 또는 '성적증명서'에 2학년 수료학점 기재 후 2학년 수료자임을 성적확인부서 담당자가 확인 날인하여도 인정함</p> <p>다. 학점인정 등에 관한 법률에 의한 전문학사학위 취득(예정)자 : 학위수여(예정)증명서 1부</p> <p>라. 학점인정 등에 관한 법률에 의한 학사학위 과정 70학점 이상 취득자 : 제출할 필요 없음</p> <p>2. 대학 전(全)학년 성적증명서 1부(30일 이내 발급된 것에 한함)</p> <p style="padding-left: 20px;">※ 반드시 최종 이수학기까지의 백분율 환산점수가 기재된 성적증명서 제출</p> <p style="padding-left: 20px;">※ 전적대학이 2개 이상인 경우 재학한 모든 전적대학의 성적증명서 제출(학점은행제 포함)</p> <p style="padding-left: 40px;">단, 2개 이상의 대학에서 지원요건을 개별적으로 충족하는 경우 성적이 좋은 대학의 성적증명서 제출</p>
추가 제출 서류	<p>1. 일반편입 외국대학 출신자</p> <p>가. 졸업요구학점, 이수학기 및 학점, 성적등급, 평점기준에 관한 증빙서류</p> <p>나. 출입국사실증명서 1부</p> <p>다. 외국에서 발급받은 모든 서류는 아포스티유 또는 영사확인서 원본 첨부</p> <p>라. 외국어로 기재된 모든 서류(영어 제외)는 한글번역·공증본도 함께 제출</p> <p>2. 전문대학연계편입 : 협약 전문대학 발행 연계교육과정 이수확인서 1부 ▷ 모집요강 19쪽 [서식1]</p> <p>3. 의료인력양성편입 및 유치원교사양성편입: 해당 졸업(예정)학과의 면허증 사본</p> <p style="padding-left: 20px;">※ 면허 취득 예정자는 시험응시표 사본 1부(면허 취득 후 면허증 사본을 2021.2.19.(금)까지 반드시 제출)</p> <p>4. 특성화고편입 : 전적대학 발행 특성화고교동일계통특별전형(정원외) 입학확인서 1부 ▷ 모집요강 20쪽 [서식2]</p> <p>5. 농어촌편입 : 전적대학 발행 농어촌특별전형(정원외) 입학확인서 1부 ▷ 모집요강 21쪽 [서식3]</p> <p>6. 저소득층편입</p> <ul style="list-style-type: none"> • 기초생활수급자 : 국민기초생활수급자 증명서 1부(시·군·구청 또는 주민센터 발급) • 차상위계층 <ul style="list-style-type: none"> - 차상위 본인부담경감대상자 증명서 1부(국민건강보험공단 발급) - 장애인수당 대상자 확인서 1부(시·군·구청 또는 주민센터 발급) - 장애인연금 대상자 확인서 1부(시·군·구청 또는 주민센터 발급) - 자활근로자 확인서 1부(시·군·구청 또는 주민센터 발급) - 차상위계층 확인서 1부(시·군·구청 또는 주민센터 발급) • 한부모가족 지원대상자 : 한부모가족 확인서 1부(시·군·구청 또는 주민센터 발급) <ul style="list-style-type: none"> ※ 수급권자가 본인이 아닌 경우 가족관계증명서 제출 ※ 모든 서류는 서류접수 시작일 기준 7일 이내 발급된 것에 한함 ※ 차상위 본인부담경감대상자 증명서 발급 시 주민등록번호는 전체 표기

학사편입	
공통 제출 서류	<p>1. 학력증명서 1부(30일 이내 발급된 것에 한함) 가. 국내·외 4년제 대학 졸업(예정)자 : 졸업(예정)증명서 나. 학점인정 등에 관한 법률에 의한 학사학위 취득(예정)자 : 학위수여(예정)증명서</p> <p>2. 대학 전(全) 학년 성적증명서 1부 (30일 이내 발급된 것에 한함) ※ 반드시 최종 이수학기까지의 백분율 환산점수가 기재된 성적증명서 제출 ※ 전적대학이 2개 이상인 경우 재학한 모든 전적대학의 성적증명서 제출(학점은행제 포함) 단, 2개 이상의 대학에서 지원요건을 개별적으로 충족하는 경우 성적이 좋은 대학의 성적 증명서 제출</p>
추가 제출 서류	<p>◆ 외국대학 출신자 가. 졸업요구학점, 이수학기 및 학점, 성적등급, 평점기준에 관한 증빙서류 나. 출입국사실증명서 1부 다. 외국에서 발급받은 모든 서류는 아포스티유 또는 영사확인서 원본 첨부 라. 외국어로 기재된 모든 서류(영어 제외)는 한글번역·공증본도 함께 제출</p>

5. 전형방법 및 전형요소별 성적 반영방법

1. 전형방법

구 분	전형요소별 반영비율(배점)		총 점
	전적대학 이수성적	면접고사 성적	
<ul style="list-style-type: none"> • 일반편입 • 학사편입 • 전문대학연계편입 • 의료인력양성편입 • 유치원교사양성편입 • 특성화고편입 • 농어촌편입 • 저소득층편입 	60% (600점)	40% (400점)	100% (1,000점)

▶ 전적대학 이수성적은 백분율 환산점수를 반영합니다. 단, 외국대학 성적증명서상 백분율 점수를 알 수 없는 경우 국내대학 성적(4.5점 만점 또는 100점 만점)으로 환산 가능한 경우에만 본교 백분율 환산점수표 기준에 따라 점수를 산출합니다.

※ 위의 방법으로 환산 불가능한 경우 최저점(0점)을 부여합니다.

▶ 면접결시자와 면접고사 평균 성적 60점(100점 만점 기준) 이하는 불합격 처리합니다.

2. 전형요소별 성적 반영방법

가. 전적대학 성적 반영방법 : 취득백분율 × 600/100

※ 전적대학이 2개 이상인 경우 성적 반영 방법 : (A+B)/총 취득학점 × 600/100

- 대학 1 : 취득 백분율점수 × 취득학점 = A

- 대학 2 : 취득 백분율점수 × 취득학점 = B

- 전적대학이 2개 이상인 경우에는 전적대학 성적 모두를 반영합니다. 단, 2개 이상의 대학에서 지원요건을 개별적으로 충족하는 경우 성적이 좋은 대학의 성적을 반영합니다.

나. 면접고사 성적 반영방법 : 원점수 × 400/100

※ 원점수는 유효채점위원의 채점점수(100점 만점)를 합산하여 평균한 성적(100점 만점)으로 반영합니다.

3. 전형요소별 소수점 처리 방법

가. 전형요소별 각 성적은 소수점 셋째자리에서 반올림하여 소수점 둘째자리까지 표기합니다.

나. 총점은 각 성적을 합산하여 소수점 둘째자리까지 표기합니다.

6. 면접고사

1. 일 시 : 2021.1.29.(금)

2. 고사장소 : 2021.1.28.(목) 입시홈페이지(<http://ipsi.ks.ac.kr>) 공고

3. 평가방법 : 지원자의 전공적합성, 기본소양, 의사표현능력 등을 종합적으로 평가합니다.

평가등급	1등급	2등급	3등급	4등급	5등급	6등급	7등급	8등급	9등급
반영점수	100	95	90	85	80	75	70	65	60

4. 실내건축학과 및 예술종합대학 면접고사 안내 : 학부(과)에 따라 간단한 실기능력평가를 병행할 수 있습니다.

학부(과)	내 용
실내건축학과	<ul style="list-style-type: none"> • 30분간 지정된 주제에 대하여 스케치 후 구술시험 - 주제는 당일 발표함 - 쉐트지(4절), 연필(B), 지우개는 대학에서 제공함
음악학부	반주자는 수험생이 동반
<피아노전공>	① Etüde 1곡 ② 자유곡 1곡(Etüde는 제외함)
<작곡전공>	① 화성 풀이 : 전통화성 전반에 대한 소프라노와 베이스 문제 풀이 ② 피아노 실기 : Piano Sonata 중 빠른 한 악장
<성악전공>	① 이태리가곡 또는 이태리아리아(원어) ② 독일가곡(원어)
<관현악전공>	<ul style="list-style-type: none"> • 바이올린, 비올라, 첼로, 콘트라베이스, 플룻, 오보에, 클라리넷, 바순, 색소폰, 호른, 트럼펫, 트럼본, 튜바, 하프 - 협주곡이나 이에 상응하는 곡 빠른 악장 한 악장 자유선택 - 악기는 본인이 지참 • 오르간 : 자유곡 1곡(오르간곡(오르간으로연주) 또는 피아노곡(피아노로 연주)) • 타악기 - 팀파니 : VIC FIRTH - "The Solo Timpanist 26 Etüde" No. 1, 4, 18 中 1곡 - 스네어드럼 : Siegfried Fink - Suite 中 Toccata - 마림바 : Morris Goldenberg "Modern School for Marimba" No. 5, 6, 7, 16, 18 中 1곡
디자인학부	<ul style="list-style-type: none"> • 60분간 지정된 주제에 대하여 스케치 후 구술시험 - 주제는 당일 발표함 - 쉐트지(4절), 연필(B), 지우개는 대학에서 제공함
미술학과	
공예디자인학과	
영상애니메이션학부	<ul style="list-style-type: none"> ① 애니메이션학전공 희망자 : 30분간 지정된 주제에 대하여 스케치 후 구술시험 - 주제는 당일 발표함 - 쉐트지(4절), 연필(B), 지우개는 대학에서 제공함 ② 영상학전공 희망자 : 구술시험
연극영화학부	<ul style="list-style-type: none"> <연극전공> 수험생이 사전에 준비한 자유연기를 1분 이내 발표 후 구술시험 <영화전공> 구술시험 <뮤지컬전공> ① 자유곡 1곡 ② 개인특기(안무 등) 발표 후 구술시험 ※ 노래에 한하여 음향 사용 가능하며, 사용할 MP3 파일만 USB에 저장하여 지참
<연극전공>	
<영화전공>	
<뮤지컬전공>	
디지털미디어학과	구술시험
스포츠건강학과	구술시험
사진학과	구술시험
패션디자인학과	구술시험

5. 유의사항

- ▶ 면접고사 응시순서는 조정이 불가하므로 전형일정의 중복을 피하여 지원바랍니다.
- ▶ 지원자는 면접고사 시 지정된 시간에 입실하여야 하고 본인임을 확인할 수 있는 신분증(주민등록증, 운전면허증, 여권, 주민등록증 발급 신청서)을 반드시 지참해야 합니다.
- ▶ 면접고사 실시 중에 수험생은 휴대폰, 스마트워치, 태블릿, 카메라 등의 통신 및 전자기기를 소지할 수 없으며 시험 종료 후이라도 이를 위반한 사실이 확인될 경우 불합격 처리합니다.
- ▶ 면접불참자와 면접고사 평균 성적 60점 이하(100점 만점 기준)는 불합격 처리합니다.
- ▶ 면접 시 포트폴리오 지참은 불가능합니다.

7. 사정방법

1. 최초합격자

- 가. 학과별로 지원자를 총점순으로 최소인원까지 배정합니다.
 나. 총 모집인원에 미달한 인원에 대하여는 미배정된 총인원을 총점순에 따라 지망학과의 최대인원까지 배정합니다.

2. 충원합격자

- 가. 예비합격 후보자의 모집단위별 차순위자를 충원합격자로 선발합니다.
 나. 총 모집인원에 미달한 인원에 대하여는 미배정된 총인원을 총점순에 따라 지망학과의 최대인원까지 배정합니다.

3. 동점자 처리기준

동점자 처리 기준	비고
<ul style="list-style-type: none"> 1순위 : 면접고사 성적우수자 2순위 : 전적대학 성적우수자 3순위 : 다학점 취득자 4순위 : 최종이수 학기 성적이 높은 자 5순위 : 최종이수 2개 학기 성적이 높은 자 	<ul style="list-style-type: none"> 학기별 성적산출이 가능한 자와 불가능한 자가 동점인 경우 학기별 성적산출이 가능한 자를 우선 선발함

8. 원서접수 및 전형료

1. 접수기간 : 2021.1.4.(월) ~ 1.8.(금) 18:00까지

2. 접수방법 : 편입학 원서접수는 인터넷(유웨이어플라이)을 통해서만 접수하며, 방문접수는 하지 않습니다.

3. 접수절차

경성대학교 입시홈페이지(http://ipsi.ks.ac.kr) 접속
▽
"편입 원서접수" 배너 클릭
▽
원서접수 사이트 로그인(비회원인 경우 회원가입)
▽
입학원서 입력 및 입력사항 확인
▽
전형료 결제
▽
입학원서 접수 확인
▽
우편 발송용 표지 출력 후 제출서류 발송

▶ 서류 제출 : 2021.1.4.(월) ~ 1.11.(월)

- [발송용 표지]를 출력합니다.
- [제출서류]를 봉투에 넣어 [발송용 표지]를 붙여 제출기간 내에 도착 할 수 있도록 발송합니다.
- 등기우편 발송요금은 본교에서 부담합니다.

▶ 졸업(수료)예정 증명서를 제출한 경우 2021.2.19.(금)까지 졸업(수료)증명서를 추가로 제출하여야 합니다.

4. 유의사항

- 가. 원서접수 시 원서접수 마감일 기준 3개월 이내에 촬영한 지원자 본인의 사진파일(3cmX4cm, jpg)을 업로드 해야 합니다. 타인의 사진입력 시 부정행위자로 간주하여 시험 응시를 불허합니다.
 나. 인터넷 원서접수는 반드시 전형료를 결제해야 접수가 인정됩니다.
 다. 접수된 서류는 일절 반환하지 않습니다.
 라. 전형료 결제 후에 접수가 완료된 입학원서는 내용수정, 접수취소 및 전형료 환불이 불가능하므로 신중히 생각하고 원서를 접수(결제)해야 합니다. 입력상의 착오로 인한 불이익은 본교에서 책임지지 않습니다.
 마. 원서접수 시 전형기간 중 언제든지 연락가능한 지원자의 주소, 집전화번호, 휴대전화번호, 비상연락 전화 번호를 정확히 기재하여야 하고, 전형기간 중 변동사항이 있으면 반드시 입학관리팀으로 변경사항을 즉시 통보해야 합니다. 연락두절로 합격자 통보 등을 받지 못한 경우 모든 책임은 지원자에게 있습니다.
 바. 인터넷 원서접수 장애 발생시 또는 결제 관련 문의처 : 유웨이어플라이(www.uwayapply.com) ☎ 1588-8988)

5. 전형료

구분	전형료	전형료 환불
<ul style="list-style-type: none"> • 일반편입 • 학사편입 • 전문대학연계편입 • 의료인력양성편입 • 유치원교사양성편입 • 농어촌편입 • 특성화고편입 	45,000원	<ul style="list-style-type: none"> • 천재지변, 지원자격미달, 기타 수험생 귀책사유가 없는 부득이한 경우 원서접수 수수료 5,000원을 제외한 금액을 환불합니다. • 「고등교육법」 제34조의4 제5항에 따라 입학전형 관련 수입·지출에 잔액이 발생될 경우, 납부한 전형료에 비례하여 반환할 수 있습니다. • 고사일을 확정 공지한 면접고사에 응시대상자가 타대학과의 전형일 중복, 단순 변심 등의 이유로 전형에 응시하지 않은 경우 전형료 환불 불가합니다. • 원서접수 시 작성하는 '전형료 환불계좌'는 전형료 환불 대상자에 대한 환불을 위해 작성하는 것으로 본인 계좌번호를 입력해야 합니다. 입력오류로 인해 발생하는 불이익은 수험생 본인 책임이니 유의하기 바랍니다.
<ul style="list-style-type: none"> • 저소득층편입 	45,000원	<ul style="list-style-type: none"> • 면제·감액 : 입학전형료 45,000원(면제·감액 45,000원)

9. 합격자발표/등록/환불

구분		일시	비고
최초 합격자	발표	2021.2.5.(금)	▶ 발표방법 : 입시홈페이지 발표(15:00예정)
	등록	2021.2.8.(월) ~ 2.9.(화)	▶ 등록금고지서는 2021.2.5.(금) 18:00부터 입시홈페이지에서 출력
충원 합격자	발표	2021.2.9.(화) ~ 2.16.(화)	<ul style="list-style-type: none"> ▶ 1차, 2차 충원합격자는 입시홈페이지 공지(개별통지하지 않음) ▶ 3차 충원합격자부터 개별 전화 통지 ▶ 등록금고지서는 충원합격 통보를 받은 직후부터 입시홈페이지에서 출력 ▶ 충원합격자 통보마감 : 2021.2.16.(화) 21:00까지 ▶ 충원합격자 등록마감 : 2020.2.17.(수) 14:00까지
	등록	2021.2.10.(수) ~ 2.17.(수)	
등록금 환불		2021.2.10.(수) ~ 2.16.(화) 20:00까지	▶ 등록금 환불은 입시홈페이지에서 신청(기한 엄수)

- ▶ 합격여부 및 등록금고지서는 본교 입시홈페이지에서 지원자가 직접 확인해야 합니다. 미확인으로 기한 내 미등록 시 입학이 취소되며, 모든 책임은 수험생 본인에게 있습니다.
- ▶ 합격자가 정해진 등록기간 안에 등록을 하지 않는 경우에는 입학의사가 없는 것으로 간주하여 예비후보자를 합격처리하며 절대 번복이 불가합니다.
- ▶ 편입 합격자가 충원 합격자 발표 기간 중 다른 대학의 충원합격 통보를 받은 경우 합격자는 등록을 원하지 않는 대학에 등록포기 의사를 즉시 전달하여야 합니다.

10. 수험생 유의사항

1. 접수된 원서 및 제출서류는 일절 반환하지 않으며 접수 후에는 지원을 취소하거나 모집전형 및 모집단위를 변경할 수 없으므로 신중히 결정하여 접수하여야 합니다. 입력상의 착오로 인한 불이익은 본교에서 책임지지 않습니다.
2. 원서 허위입력(기재), 전형서류 위·변조 등 부정한 방법으로 입학한 사실이 확인될 경우 입학을 취소하고 학적을 말소 처리하며, 이 경우에 납부한 등록금은 반환하지 않습니다.(편입학 등록자의 전적대학 학력조회를 반드시 실시함)
3. 합격여부 및 등록금고지서는 본교 입시홈페이지에서 지원자가 직접 확인해야 합니다. 미확인으로 기한 내 미등록 시 입학이 취소되며, 모든 책임은 수험생 본인에게 있습니다.
4. 3회 통화까지 연락이 되지 않아 총원합격 통보가 불가능한 자는 미등록 처리하고, 차순위자를 총원합격 처리합니다. 연락두절로 합격자 통보 등을 받지 못한 경우 모든 책임은 지원자에게 있습니다.
5. 편입 합격자가 총원 합격자 발표 기간 중 다른 대학의 총원합격 통보를 받은 경우 합격자는 등록을 원하지 않는 대학에 등록포기 의사를 즉시 전달하여야 합니다.
6. 편입학 합격자 중 수료예정 또는 졸업예정 자격으로 지원한 자는 2021.2.19.(금) 17:00 까지 수료 및 졸업증명서를 추가로 제출하여야 합니다.
7. 전적대학의 계열 및 학과에 관계없이 편입학으로 지원 가능하며, 편입학 학년은 3학년입니다. 단, 의료인력 양성편입 및 유치원교사양성편입은 3년제 전문대학의 해당 학과 졸업(예정)자 및 해당 국가시험 자격증 소지자만 지원 가능하며, 편입학 학년은 4학년입니다.
8. 편입학 지원자는 복수지원이 불가하므로, 1개의 전형 및 1개의 모집단위에만 지원할 수 있습니다.
9. 편입학의 경우 본교 재적생(재학생, 휴학생)은 지원할 수 없으므로, 원서접수 마감일 2021.1.8.(금)까지 학적상실이 완료된 자에 한해 지원자격을 인정합니다. 단, 졸업예정자는 편입학 모집으로 지원 가능합니다.
10. 전적대학 이수과목의 학점인정, 졸업학점, 교과이수 등에 관한 사항은 본교 학칙 및 관련 규정 등을 따릅니다.

편입 학기	전형구분	최소 등록학기	인정학점						
3학년 1학기	일반편입, 학사편입, 전문대학연계편입, 특성화고편입, 농어촌편입, 저소득층편입	4학기	65학점 또는 70학점을 인정함(모집요강 17쪽 별첨 3)참조) 단, 전적대학 이수학점이 우리대학에서 인정하는 학점 미만인 경우, 전적대학 이수학점을 편입학 인정학점으로 반영함						
4학년 1학기	의료인력양성편입 유치원교사양성편입	2학기	<table border="1" style="width: 100%; border-collapse: collapse; text-align: left;"> <tr> <td style="width: 30%;">간호학과</td> <td>105학점 인정(전공 69학점 인정) 간호연구(2학점), 간호통계실습(1학점), 임상간호시뮬레이션(1학점)은 전공필수 이수해야 함</td> </tr> <tr> <td>물리치료학과</td> <td>105학점 인정(전공 30학점 인정)</td> </tr> <tr> <td>유아교육과</td> <td>98학점 인정(전공 18학점 인정)</td> </tr> </table>	간호학과	105학점 인정(전공 69학점 인정) 간호연구(2학점), 간호통계실습(1학점), 임상간호시뮬레이션(1학점)은 전공필수 이수해야 함	물리치료학과	105학점 인정(전공 30학점 인정)	유아교육과	98학점 인정(전공 18학점 인정)
간호학과	105학점 인정(전공 69학점 인정) 간호연구(2학점), 간호통계실습(1학점), 임상간호시뮬레이션(1학점)은 전공필수 이수해야 함								
물리치료학과	105학점 인정(전공 30학점 인정)								
유아교육과	98학점 인정(전공 18학점 인정)								

- ▶ 졸업이수학점은 130~140[건축학과(5년제) 160]학점이며 수강신청 최대 학점은 학과(전공)에 따라 학기 당 16~18학점입니다.
 - ▶ 편입생은 '학부(과)별 학점 이수구조표'에서 정한 전공학점 및 졸업학점을 이수해야 합니다. 단, 교양과정, 전공기초는 인정학점에 포함되므로 이수하지 않아도 됩니다.
 - ▶ 간호학과 및 물리치료학과, 유아교육과는 편입 후 교육과정 이수에 대하여 학과의 지도를 따라야 하며, 전공필수 과목 이수를 위해 1~4학기 추가 수강해야 할 수도 있습니다. 의료인력양성 및 유치원교사양성 편입생(4학년 편입)은 학과의 교육과정인정심사 과정을 거쳐 우리대학 전공과목을 이수한 것으로 인정할 수 있습니다.
11. 편입생은 전부(과)를 할 수 없습니다.
 12. 복수전공 및 부전공은 신청 가능(일부학과 제외)하며 자세한 내용은 경성대 홈페이지 「메인 홈페이지→학사 정보→교육과정→복수/부전공」를 참고하기 바랍니다. 복수전공의 경우 4학기 만에 졸업이 불가능 할 수도 있으므로 참고하여 신청하기 바랍니다.
 13. 편입학 시 학부(과)명은 편제 개편에 따라 변경될 수 있습니다.

14. 전공구분 없이 학부단위로 모집하는 경우, 3학년 2학기에 전공을 배정합니다.(학생이 원하는 전공 선택 가능)
단, 호텔관광경영학전공과 외식서비스경영학전공은 전공단위로 선발하지만, 학부 특성상 3학년 1학기는 호텔관광외식경영학부 소속으로 되고, 3학년 2학기에 편입학으로 모집한 전공으로 배정합니다.
15. 편입생은 교직과정을 이수할 수 없습니다. 단, 초등학교 준교사 이상의 교원자격증을 소지한 자가 교직과정이 개설된 학과에 편입하는 경우 교직과정을 이수할 수 있습니다.
 - ▶ 초등학교 준교사 이상 자격증 범위 : 초등학교준교사, 초등학교정교사(1,2급), 교감, 교장
 - ▶ 중등학교 준교사 이상, 실기교사(전체), 유치원 준교사 이상, 특수학교 준교사 이상, 사서교사, 보건교사, 영양교사, 전문상담교사(2급) 자격증 소지자는 해당 없음
16. 편입생은 첫 학기에 휴학할 수 없습니다. 단, 질병·병역복무·임신·출산·육아로 인한 휴학은 예외로 합니다.
17. 입학성적에 관한 사항은 일절 공개하지 않습니다.
18. 모집요강에 명시되지 않는 사항은 본교 학사관련 제반규정 및 대학입학전형공정관리대책위원회의 결정에 따릅니다.
19. 세부 전형일정 및 공지사항 등은 입시홈페이지(<http://ipsi.ks.ac.kr>)를 통하여 공지합니다.

11. 개인정보 수집 및 이용 안내

1. 대학 편입학전형을 위해 아래와 같이 지원자의 개인정보를 수집 및 이용합니다.
 - ▶ 개인정보 항목 : 성명, 주민등록번호, 주소, 전화번호, 휴대전화번호, 추가연락처, 이메일 주소, 학력 관련 정보 [전적대학 및 학과명, 전적대학 성적 및 학점, 졸업(예정)연도], 환불계좌번호 등
2. 수집된 개인정보는 대학의 입학, 학사, 장학, 통계업무 등 이외의 목적으로 사용하지 않으며, 개인정보 보유 기간의 경과 및 처리목적 달성 등 개인정보가 불필요하게 되었을 때에는 지체 없이 해당 개인정보를 파기합니다.
 - ※ 입학전형 자료 및 제출 서류는 일체 공개 및 반환하지 않으며, 모든 지원자는 이에 동의한 것으로 간주합니다.

기타 상세한 사항은 입학관리팀으로 문의바랍니다.

TEL : (051) 663-5555 / FAX : (051) 663-4038 / 입시홈페이지 : <http://ipsi.ks.ac.kr>

별첨 11 학사학위(4년제) 과정 간호과 지정 '12~'19학년도) 전문대학 현황

연번	지정학년도	학교명	연번	지정학년도	학교명
1	'12학년도	군산간호대학교	43	'14학년도	서울여자간호대학교
2	'12학년도	경북대학교	44	'14학년도	영진전문대학교
3	'12학년도	원광보건대학교	45	'14학년도	충북보건과학대학교
4	'12학년도	강릉영동대학교	46	'15학년도	경인여자대학교
5	'12학년도	선린대학교	47	'15학년도	계명문화대학교
6	'12학년도	조선간호대학교	48	'15학년도	김해대학교
7	'12학년도	경북과학대학교	49	'15학년도	대동대학교
8	'12학년도	전남과학대학교	50	'15학년도	대원대학교
9	'12학년도	기독교간호대학교	51	'15학년도	동남보건대학교
10	'12학년도	마산대학교	52	'15학년도	동원과학기술대학교
11	'12학년도	광주보건대학교	53	'15학년도	삼육보건대학교
12	'12학년도	혜전대학교	54	'15학년도	수원여자대학교
13	'12학년도	거제대학교	55	'15학년도	전북과학대학교
14	'12학년도	서영대학교	56	'15학년도	제주관광대학교
15	'12학년도	여주대학교	57	'15학년도	진주보건대학교
16	'12학년도	가톨릭상지대학교	58	'16학년도	경민대학교
17	'12학년도	호산대학교	59	'16학년도	구미대학교
18	'12학년도	경북보건대학교	60	'16학년도	동주대학교
19	'12학년도	대경대학교	61	'16학년도	목포과학대학교
20	'12학년도	대구과학대학교	62	'16학년도	백석문화대학교
21	'12학년도	대구보건대학교	63	'16학년도	부산과학기술대학교
22	'12학년도	대전보건대학교	64	'16학년도	부산여자대학교
23	'12학년도	문경대학교	65	'16학년도	부천대학교
24	'12학년도	수원과학대학교	66	'16학년도	서정대학교
25	'12학년도	신성대학교	67	'16학년도	순천제일대학교
26	'12학년도	안동과학대학교	68	'16학년도	용인송담대학교
27	'12학년도	안산대학교	69	'16학년도	인천재능대학교
28	'12학년도	영남이공대학교	70	'16학년도	전주비전대학교
29	'12학년도	제주한라대학교	71	'17학년도	강동대학교
30	'12학년도	청암대학교	72	'17학년도	경남도립거창대학
31	'12학년도	충청대학교	73	'17학년도	서일대학교
32	'12학년도	대전과학기술대학교	74	'17학년도	창원문성대학교
33	'13학년도	동강대학교	75	'17학년도	포항대학교
34	'13학년도	동의과학대학교	76	'18학년도	군장대학교
35	'13학년도	두원공과대학교	77	'18학년도	서라벌대학교
36	'13학년도	수성대학교	78	'18학년도	송곡대학교
37	'13학년도	울산과학대학교	79	'18학년도	송호대학교
38	'13학년도	춘해보건대학교	80	'18학년도	영남외국어대학
39	'13학년도	한림성심대학교	81	'18학년도	한영대학
40	'14학년도	경남정보대학교	82	'19학년도	강원관광대학교
41	'14학년도	경북전문대학교	83	'19학년도	세경대학교
42	'14학년도	동아보건대학교	84	'19학년도	우송정보대학

※ 4년 교육과정 간호학과 지정학년도 이후 신입생 또는 간호학과 지정 당시 재학생 중 본인의 신청에 의하여 4년 교육과정의 간호학과로 적용을 받은 자만 지원 가능합니다.

별첨 2 | 2021학년도 전문대학연계편입 모집학과 현황

경성대학교	동의과학대학		동부산대학		부산여자대학	
	학과	시행 학년도	학과	시행 학년도	학과	시행 학년도
인문문화학부 일어일문학전공	관광일본어전공	2010	-	-	-	-
중국학과	관광중국어전공	2010	-	-	-	-
법행정정치학부 법학전공	경찰경호행정계열	2014	-	-	-	-
호텔관광외식경영학부 호텔관광경영학전공	호텔관광서비스과	2010	-	-	호텔관광계열 호텔경영전공	2015
호텔관광외식경영학부 외식서비스경영학전공	호텔외식조리전공	2010	호텔외식조리과	2010	호텔제과제빵과	2015
					호텔외식조리과	
					호텔관광계열 바리스타전공	
물리치료학과	물리치료과	2010	-	-	-	-
전자공학과	전자과	2011	-	-	-	-
스포츠건강학과	사회체육과	2010	-	-	-	-
9개 학과(전공)	8개 학과(전공)		2개 학과(전공)		4개 학과(전공)	

※ 협약 시행학년도 이후에 전교육과정을 이수한 자에 한해 지원자격을 인정합니다.

※ 호텔관광경영학전공과 외식서비스경영학전공은 전공단위로 선발하지만, 학부 특성상 3학년 1학기는 호텔관광외식 경영학부 소속으로 되고, 3학년 2학기에 편입학으로 모집한 전공으로 배정합니다.

별첨 3] 편입학 인정학점 및 졸업학점

대학	학부(과) 및 전공명		편입학 인정학점	졸업학점
문과대학	인문문화학부	국어국문학전공	65	130
		일어일문학전공	65	130
		역사문화학전공	65	130
	글로벌문화학부	문화기획학전공	65	130
		문화콘텐츠학전공	65	130
		문화서비스학전공	65	130
	영어영문학과		65	130
	중국학과		65	130
	문헌정보학과		65	130
	유아교육과		65	130
	윤리교육과		65	130
심리학과		65	130	
법정대학	법행정정치학부	법학전공	65	130
사회과학대학	경찰행정학과		65	130
	미디어커뮤니케이션학과		65	130
	광고홍보학과		65	130
	사회복지학과		65	130
상경대학	경제금융물류학부	경제금융학전공	65	130
		물류학전공	65	130
	호텔관광외식경영학부	호텔관광경영학전공	65	130
		외식서비스경영학전공	65	130
	경영학과		65	130
	국제무역통상학과		65	130
	회계학과		65	130
빅데이터응용통계학과		65	130	
이과대학	응용수학과		65	130
	화학생명과학부	화학전공	65	130
		생명과학전공	65	130
	에너지과학과		65	130

대학	학부(과) 및 전공명		편입학 인정학점	졸업학점
공과대학	기계메카트로닉스공학부	기계자동차공학전공	65	130
		메카트로닉스공학전공	65	130
	환경공학과		65	130
	토목공학과		65	130
	도시공학과		65	130
	건축학과(5년제)		70	160
	실내건축학과		65	130
	산업경영공학과		65	130
	신소재공학과		65	130
	전기공학과		65	130
	전자공학과		65	130
	컴퓨터공학과		65	130
	소프트웨어학과		65	130
	정보통신공학과		65	130
	제약공학과		65	130
예술종합대학	음악학부		65	130
	디자인학부	시각디자인학전공	65	130
		산업디자인학전공	65	130
	연극영화학부	연극전공	65	130
		영화전공	65	130
		뮤지컬전공	65	130
	영상애니메이션학부	영상학전공	65	130
		애니메이션학전공	65	130
	디지털미디어학과		65	130
	스포츠건강학과		65	130
	미술학과		65	130
	공예디자인학과		65	130
사진학과		65	130	
패션디자인학과		65	130	
생명보건대학	간호학과		70	140
	물리치료학과		70	140
	식품생명공학과		65	130
	식품영양학과		65	130

서식1

전문대학연계편입 연계교육과정 이수확인서

◎ 지원자 인적사항

성명	생년월일

◎ 지원자 학적 및 연계교육과정 관련 사항

전문대학명	학부(과/전공)	학번
연계교과목 이수학점	백분율성적	

◎ 경성대학교 지원 사항

지원학과명	수험번호

상기 학생은 경성대학교에서 규정하고 있는 전문대학연계편입 지원 대상자로
적격함을 확인합니다.

2021년 월 일

대학 학부(과/전공)장 : (인)

경성대학교 총장 귀하

※ 전문대학연계편입 연계교육과정 이수 확인서 작성 시, 아래의 사항을 모두 충족하는지 확인하여 주시기 바랍니다.

1. 연계교과목 중 9학점 이상을 이수한 자
2. 학업성적 누계 백분율 성적이 80점 이상인 자
3. 협약 시행학년도 이후에 전교육과정을 이수한 자(요강 16쪽 참조)

서식2

특성학교동일계특별전형(정원외) 입학확인서

성 명		생년월일	
대학(교)		입학년도	
전공(학과)		학 번	
용 도	대학 편입학 지원용		
확인서 발급자	- 소속: - 성명: (인)	담당자 연락처	()

상기 학생은 「특성학교동일계특별전형(정원외)」으로 본 대학(교)에 입학한 자임을 확인합니다.

2021년 월 일

_____ 대학(교) 총장

직인

경성대학교 총장 귀하

서식3]

농어촌특별전형(정원외) 입학확인서

성 명		생년월일	
대학(교)		입학년도	
전공(학과)		학 번	
용 도	대학 편입학 지원용		
확인서 발급자	- 소속: - 성명: (인)	담당자 연락처	()

상기 학생은 「농어촌특별전형(정원외)」으로 본 대학(교)에 입학한 자임을 확인합니다.

2021년 월 일

_____ 대학(교) 총장

직인

경성대학교 총장 귀하